

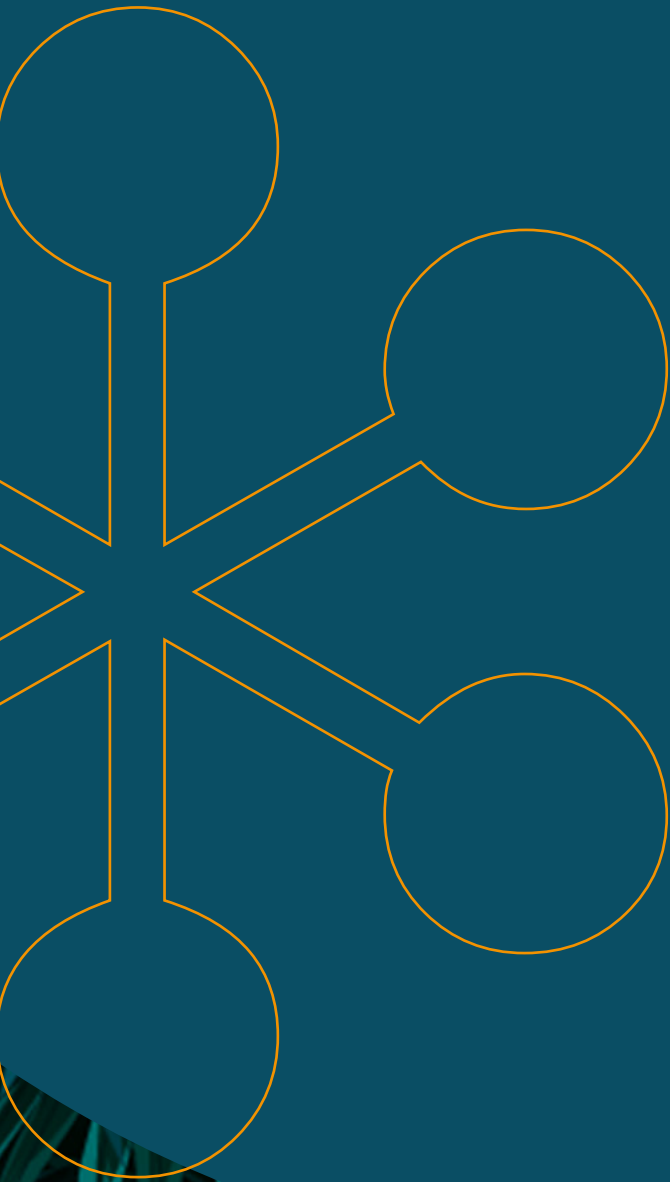

doar 
PARA **transformar**

Destaques do mapeamento de organizações independentes doadoras nas áreas de justiça social e desenvolvimento comunitário no Brasil

Principais Achados (KEYFACTS)



Sumário

Apresentação	4
Fontes de recursos e governança	12
Foco de doação	16
Forma de doação	22
Fortalecimento e recolhimento de lideranças, comunidades e organizações	28
Articulação e fortalecimento do campo	34

APRESENTAÇÃO

O QUE É O MAPEAMENTO DE ORGANIZAÇÕES INDEPENDENTES DOADORAS NAS ÁREAS DE JUSTIÇA SOCIAL E DESENVOLVIMENTO COMUNITÁRIO NO BRASIL?

Realizado pela Rede de Filantropia para a Justiça Social (RFJS), em parceria com a ponteAponte, o mapeamento é uma pesquisa desenvolvida a partir de abordagens qualitativa (entrevistas) e quantitativa (questionários) com o objetivo de conhecer, caracterizar e dar destaque ao campo de organizações independentes que têm atuado na doação de recursos financeiros para organizações, grupos e movimentos da sociedade civil nas áreas de justiça social e desenvolvimento comunitário no Brasil. A pesquisa foi desenvolvida entre janeiro e agosto de 2022.

As doações realizadas por essas organizações são fundamentadas na ideia de que o desenvolvimento deve ser responsabilidade de quem recebe os recursos. Ao invés de imposto de fora, os recursos e o poder de decisão são de responsabilidade das organizações e grupos (donatários) já que são eles/as os que têm controle sobre seu próprio destino.

As organizações doadoras apresentadas neste mapeamento são caracterizadas, dentre outros aspectos, pela independência na gestão dos recursos e pelos temas de doação e formas de atuação.

A independência de atuação, uma característica essencial desse perfil de organizações, estabelece que financiadores não interferem no destino dos recursos financeiros ou, quando isso ocorre, a participação acontece em igualdade com outros atores e de forma pautada por estruturas de governança estabelecidas pela própria organização.

A atuação para a justiça social é o compromisso em

doar para agendas de direitos humanos, civis, sociais, econômicos e culturais. Dentro da amostra mapeada, também foi possível observar organizações que atuam para o desenvolvimento comunitário de uma localidade específica, conectando o foco territorial com os temas de justiça social.

A mobilização de recursos financeiros de fontes diversificadas e a doação direta de recursos são requisitos para delimitar o escopo ou universo desse mapeamento, porém, doações indiretas, processos de construção conjunta de editais e comunicação contínua também definem os modos de operação desse conjunto de organizações.

As organizações mapeadas contribuem para pautas de igualdade racial, populações indígenas e tradicionais, meio ambiente, gênero, sexualidade, entre outras que atendam a necessidades de populações que têm seus direitos negados historicamente.

QUAL FOI A METODOLOGIA UTILIZADA?



31 organizações foram mapeadas a partir do método bola de neve e também de busca de organizações em sites especializados e de notícias

O método bola de neve é uma técnica de amostragem que usa redes de referência e indicações. As primeiras organizações foram mapeadas por indicação da Rede de Filantropia para a Justiça Social (RFJS). Estas, então, indicaram outras organizações com o mesmo modelo de atuação até que não houvesse novas indicações para incluir no mapeamento.

A coleta de dados foi realizada por meio de pesquisa de dados secundários, entrevistas semiestruturadas e aplicação de questionários

Os resultados apresentados não são exaustivos e não representam a totalidade do campo, pois não existe uma consolidação de todas as organizações atuantes no Brasil, que atendem aos critérios. O método bola de neve depende da conexão em redes dos atores mapeados, sendo assim, organizações menores e distanciadas de redes podem ter ficado de fora deste mapeamento.

Ainda que haja limitações, as 31 organizações mapeadas resultam de um esforço para chegar ao máximo possível de indicações e de diversidade territorial. Das 31 organizações, 14 fazem parte da RFJS e 17 foram mapeadas. A lista completa pode ser encontrada ao final deste documento.

ONDE ESTÃO AS ORGANIZAÇÕES MAPEADAS?

As 31 organizações mapeadas estão distribuídas em 10 estados brasileiros e no Distrito Federal e por todas as regiões do país

Organizações mapeadas por região

29% das organizações estão sediadas em São Paulo, o estado com maior concentração. Enquanto 23% estão no Rio de Janeiro e Amazonas e Pará abrigam 10% das organizações mapeadas cada. Os outros estados representados são Amapá, Bahia, Espírito Santo, Maranhão, Minas Gerais, Santa Catarina e o Distrito Federal.



QUAIS OS TIPOS DE ORGANIZAÇÕES QUE ESTÃO ATUANDO NO CAMPO?

29 organizações estão formalizadas com CNPJ próprio

As organizações que não possuem CNPJ próprio, 6% das mapeadas, foram constituídas como fundos dentro da estrutura de uma organização mantenedora ou guardiã que, além de atuar como responsável fiscal, também contribui institucionalmente para a manutenção das organizações, porém com independência de atuação e governança própria.

Organizações mapeadas por constituição jurídica

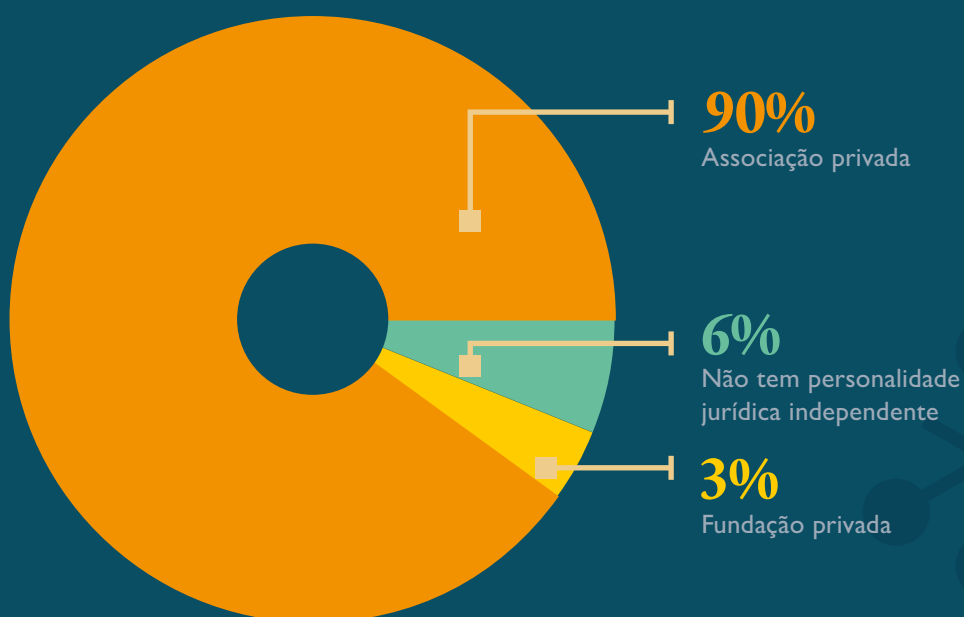

Base: 31 organizações mapeadas

Nota: A somatória do gráfico pode não ser 100% devido a arredondamentos.

Fonte: Mapeamento de Organizações Independentes Doadoras nas Áreas de Justiça Social e Desenvolvimento Comunitário no Brasil, 2022

Além da formalização jurídica, foi perguntado como essas organizações doadoras se nomeiam dentro do ecossistema de organizações da sociedade civil (OSC).

Organizações mapeadas por forma de identificação do tipo de organização

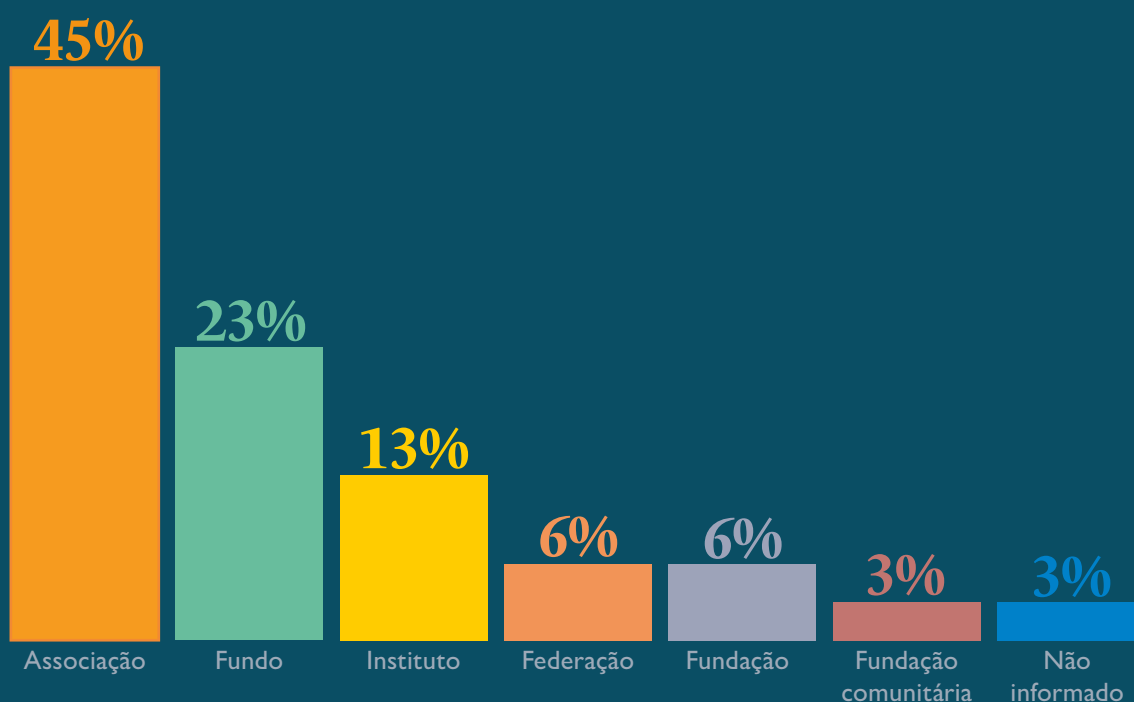

Base: 31 organizações mapeadas

Nota: A somatória do gráfico pode não ser 100% devido a arredondamentos.

Fonte: Mapeamento de Organizações Independentes Doadoras nas Áreas de Justiça Social e Desenvolvimento Comunitário no Brasil, 2022

QUAL FOI O ORÇAMENTO DAS ORGANIZAÇÕES EM 2021?

A distribuição de organizações mapeadas por orçamento é um dos indicativos de diversidade da amostra. 52% das organizações mapeadas possuem orçamentos entre R\$ 2 milhões e R\$ 25 milhões. E o orçamento de 32% delas é inferior a R\$ 1 milhão.

Organizações mapeadas por orçamento em 2021 (em faixas)

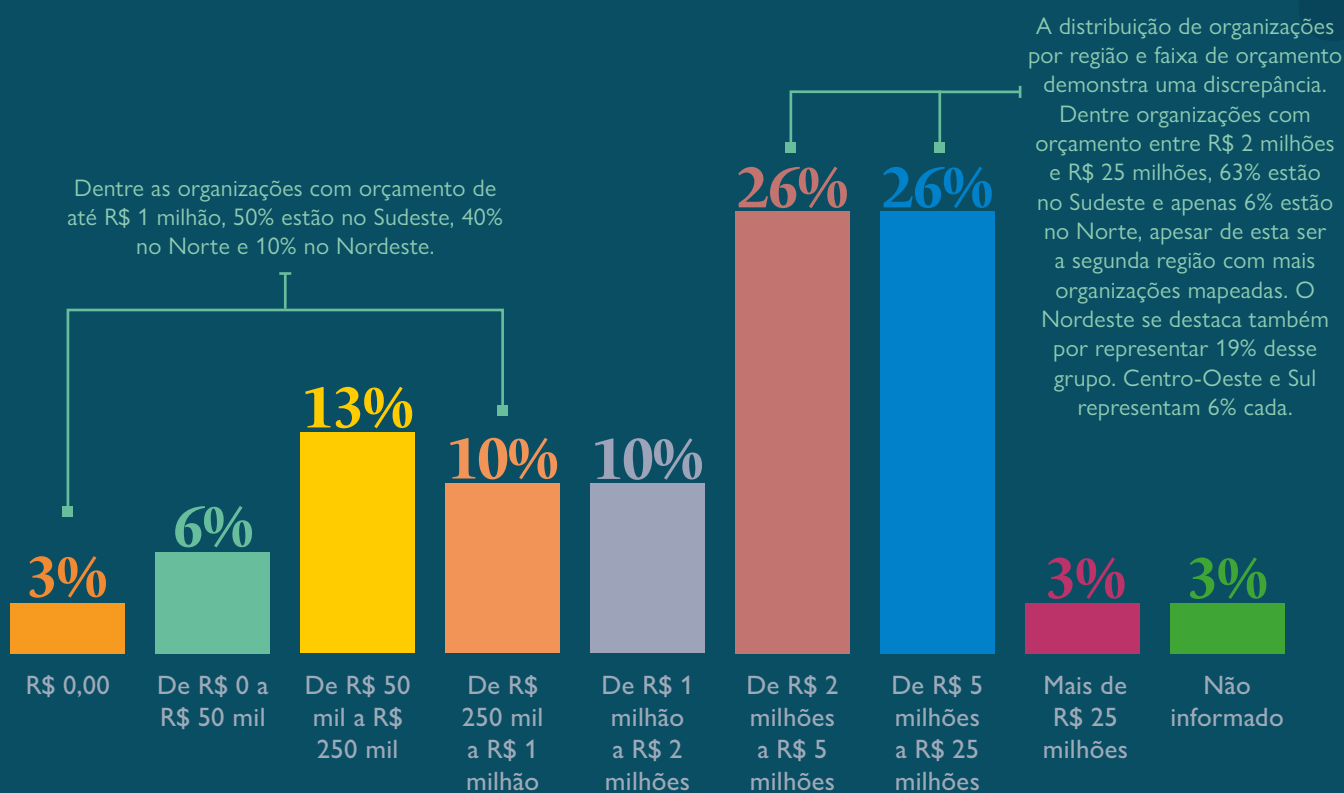

Base: 31 organizações mapeadas

Nota: A somatória do gráfico pode não ser 100% devido a arredondamentos.

Fonte: Mapeamento de Organizações Independentes Doadoras nas Áreas de Justiça Social e Desenvolvimento Comunitário no Brasil, 2022



FONTES DE RECURSOS E GOVERNANÇA

QUAIS SÃO AS FONTES DE RECURSO DAS ORGANIZAÇÕES MAPEADAS?

Doações de organizações de
filantropia internacional
são as mais frequentes,

ainda que a participação de organizações
de filantropia brasileira e de outras fontes
nacionais também seja relevante.

Organizações mapeadas por fontes de recursos

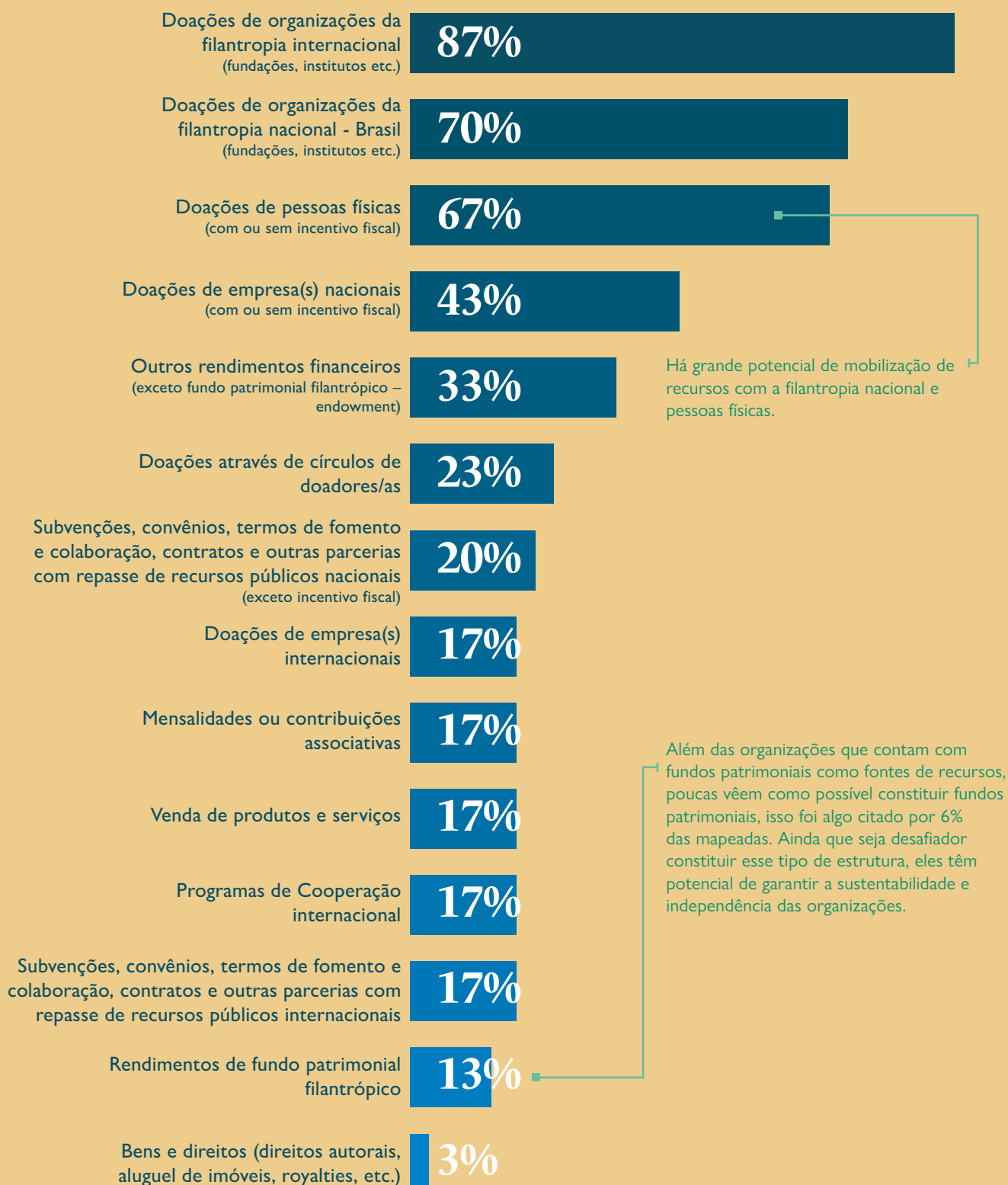

Base: 30 organizações mapeadas

Nota: As organizações mapeadas responderam mais de 1 opção cada, as porcentagens representam o total de respostas para cada opção.

Fonte: Mapeamento de Organizações Independentes Doadoras nas Áreas de Justiça Social e Desenvolvimento Comunitário no Brasil, 2022

*Conceito de Círculo de doação retirado de <https://sinapse.gife.org.br/download/filantropia-colaborativa>

QUANTAS SÃO AS FONTES DE RECURSO DAS ORGANIZAÇÕES MAPEADAS?

A diversificação de fontes de financiamento é almejada pelas organizações mapeadas a fim de garantirem que não haja dependência em relação a uma organização ou pessoa específica e, assim, assegurar a sustentabilidade para o desenvolvimento de suas atividades de forma perene.

Organizações mapeadas por quantidade de financiadores em 2021

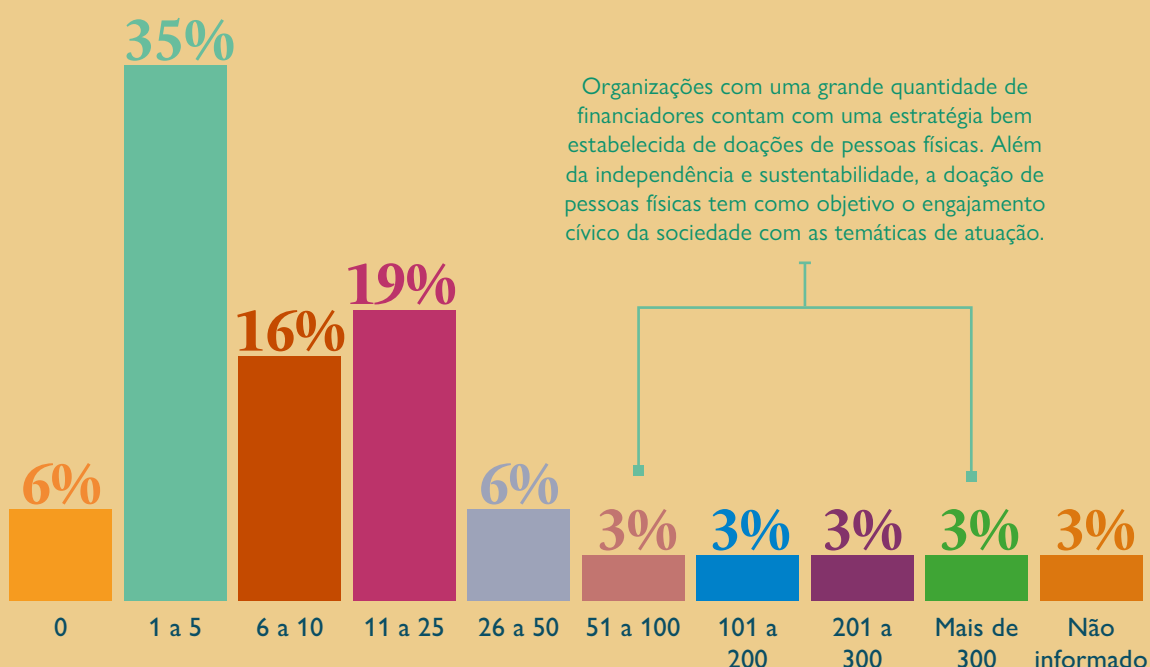

Base: 31 organizações mapeadas

Nota: A somatória do gráfico pode não ser 100% devido a arredondamentos.

Fonte: Mapeamento de Organizações Independentes Doadoras nas Áreas de Justiça Social e Desenvolvimento Comunitário no Brasil, 2022

As organizações mapeadas citaram 89 diferentes financiadores para a pergunta “Quais são os principais financiadores da organização?”

Apesar de organizações e empresas nacionais serem bastante citadas como financiadoras pelas organizações mapeadas, ainda há uma predominância de organizações internacionais.

COMO AS ORGANIZAÇÕES GARANTEM INDEPENDÊNCIA EM RELAÇÃO A FINANCIADORES?

68%

das organizações mapeadas declaram que financiadores não têm influência sobre o uso dos recursos, os processos de tomada de decisão e a governança

As organizações que responderam que financiadores têm alguma forma de influência sobre os recursos e atividades desenvolvidas representam 32% das mapeadas. Há 4 formas de participação de financiadores: participação em conselhos da organização de forma igualitária (60%), participação em uma iniciativa específica pensada para que financiadores tenham maior presença como forma de engajamento cívico (20%), participação na construção do projeto de financiamento (10%) e participação na governança do projeto apoiado (10%).

A participação em conselhos ocorre em organizações com 2 perfis: o primeiro é daquelas organizações que mobilizam doações de pessoas físicas e a participação de doadores nesses espaços contribui para engajamento e construções coletivas; e o segundo grupo são organizações que têm como proposta construir uma governança coordenada entre a sociedade civil, o poder público e o setor privado.

Mesmo entre as organizações que responderam que não há influência de financiadores, é relevante pontuar que a relação com financiadores inclui processos formais de prestação de contas da utilização dos recursos financeiros. Além disso, o diálogo e a troca de experiências sobre a atuação são parte de uma dinâmica de parceria dentro do campo de filantropia que as organizações mapeadas buscam ter com financiadores.

FOCO DE DOAÇÃO

COM QUAL MOTIVAÇÃO AS ORGANIZAÇÕES DOAM?

Organizações doam principalmente para fortalecer organizações que atuam em temas específicos

As organizações mapeadas foram classificadas entre aquelas que doam com o objetivo de fortalecer organizações e aquelas que doam com o objetivo de fortalecer uma comunidade. Entre as que visam fortalecer organizações, há aquelas que têm o foco em organizações que atuam em agendas ou territórios específicos. Da mesma forma, as que doam com foco no desenvolvimento de uma ou mais comunidades conectadas a um território (regiões, biomas, cidade ou estado) também podem atuar nessas comunidades a partir de um foco temático (agenda) específico. O fortalecimento de comunidades, sem foco em agendas específicas, aparece como segunda principal motivação para doação (29%).

Organizações mapeadas por motivação para doação

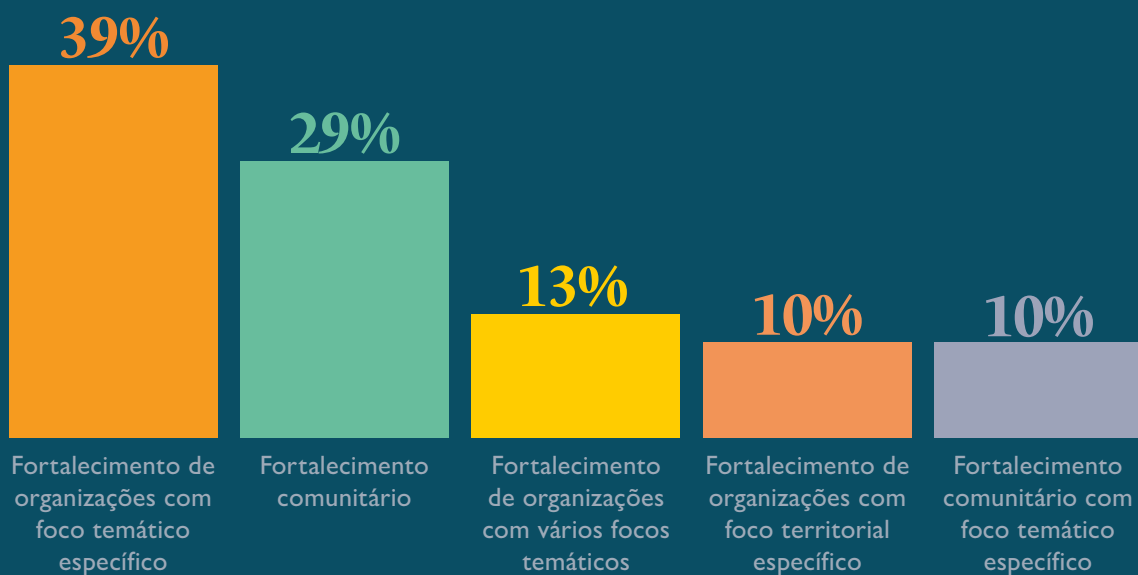

Base: 31 organizações mapeadas

Nota: A somatória do gráfico pode não ser 100% devido a arredondamentos.

Fonte: Mapeamento de Organizações Independentes Doadoras nas Áreas de Justiça Social e Desenvolvimento Comunitário no Brasil, 2022



PARA QUAIS TEMAS AS ORGANIZAÇÕES DOAM?

Os temas para os quais as organizações doam são um critério fundamental para a caracterização das Organizações Independentes Doadoras nas Áreas de Justiça Social e Desenvolvimento Comunitário. O levantamento de temas inclui seus objetivos de atuação prioritários e complementares. O compromisso com agendas de defesa de direitos e fortalecimento organizacional e de comunidades é muito perceptível ao se analisar os temas para os quais as organizações mapeadas doam.

Fortalecimento institucional é o principal tema de atuação das organizações (74%), seguido de gênero e direitos das mulheres (48%) e cultura (48%). Também se destacam temas relacionados a comunidades, desenvolvimento local e povos tradicionais como desenvolvimento comunitário (42%), agricultura familiar, agricultura urbana, agroecologia e agrofloresta (39%), e comunidades indígenas, quilombolas, ribeirinhas e tradicionais (35%)

Organizações mapeadas por temas de doação

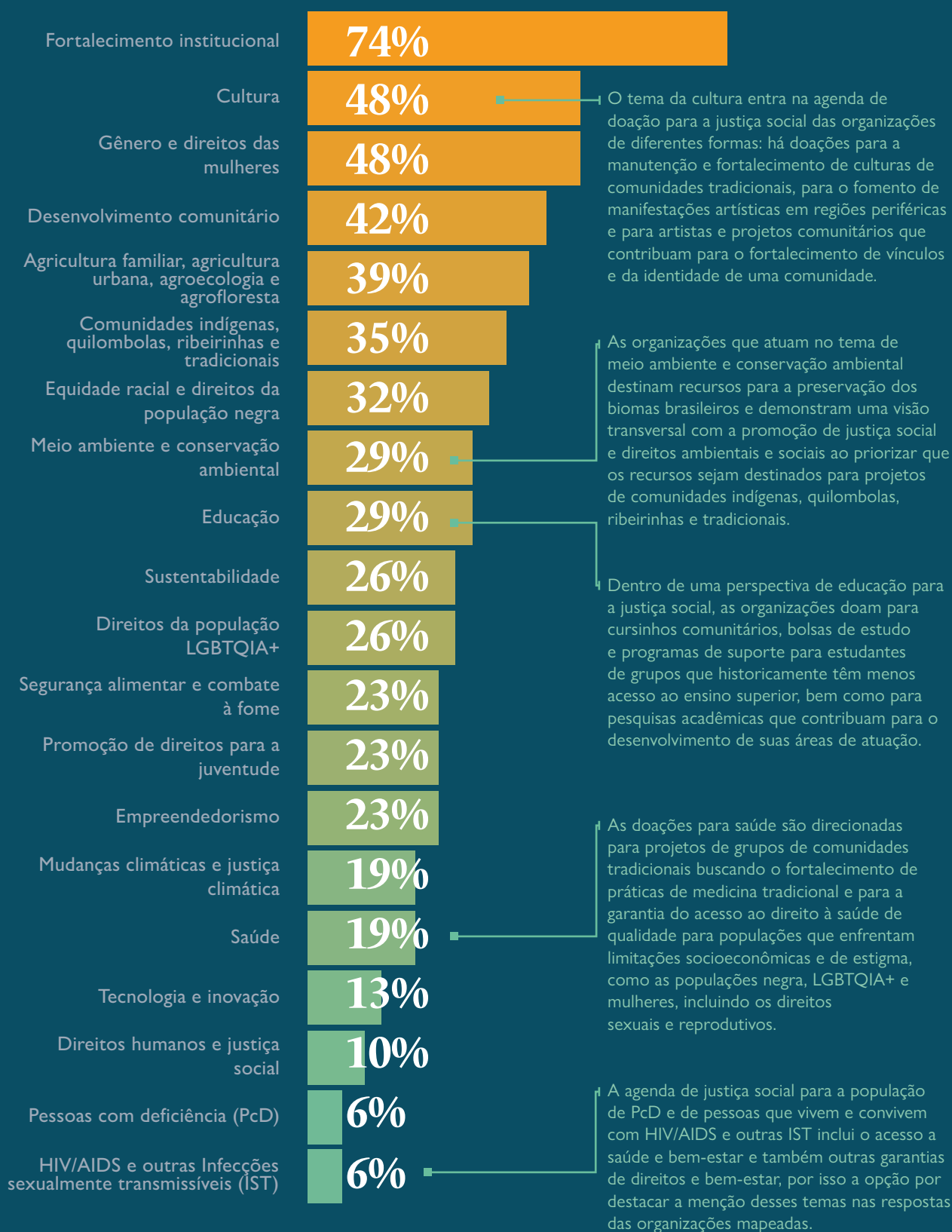

Base: 31 organizações mapeadas

Nota: As organizações mapeadas responderam mais de 1 opção cada, as porcentagens representam o total de respostas para cada opção.

Fonte: Mapeamento de Organizações Independentes Doadoras nas Áreas de Justiça Social e Desenvolvimento Comunitário no Brasil, 2022

AS ORGANIZAÇÕES DOAM PARA ESTRATÉGIAS DE INCIDÊNCIA POLÍTICA?

A doação para organizações e movimentos que atuam com a estratégia de incidência política/*advocacy* é parte dos objetivos de 52% das organizações mapeadas. Ainda assim, destaca-se que mesmo em casos em que esse direcionamento de doações não está explícito, há contribuições e reflexos políticos na atuação de todas as organizações mapeadas pela natureza das doações e dos públicos prioritários.

Ações de *advocacy* ou incidência pública são aquelas voltadas a identificar, adotar e promover uma causa junto ao poder público (no âmbito do legislativo, executivo ou judiciário) ou via percepção pública desta causa.

Organizações mapeadas por doação para incidência política

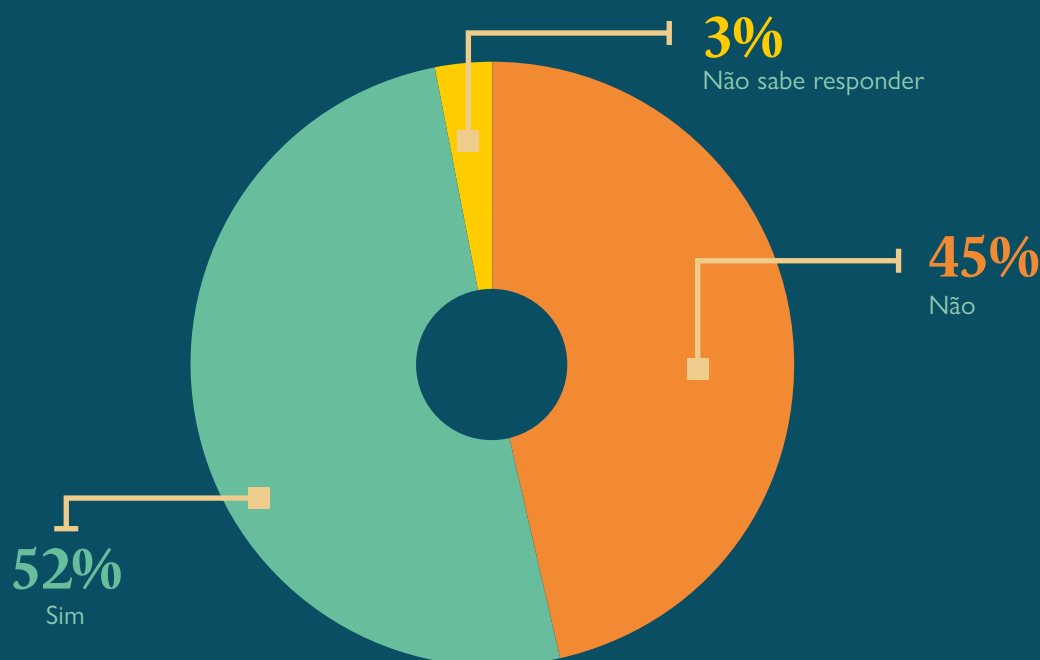

Base: 31 organizações mapeadas

Nota: A somatória do gráfico pode não ser 100% devido a arredondamentos.

Fonte: Mapeamento de Organizações Independentes Doadoras nas Áreas de Justiça Social e Desenvolvimento Comunitário no Brasil, 2022

PARA QUAIS PÚBLICOS AS ORGANIZAÇÕES DOAM?

As organizações da sociedade civil (OSC) e coletivos e movimentos formalizados ou não formalizados são o principal público de doação das organizações mapeadas

Organizações mapeadas por públicos de doação

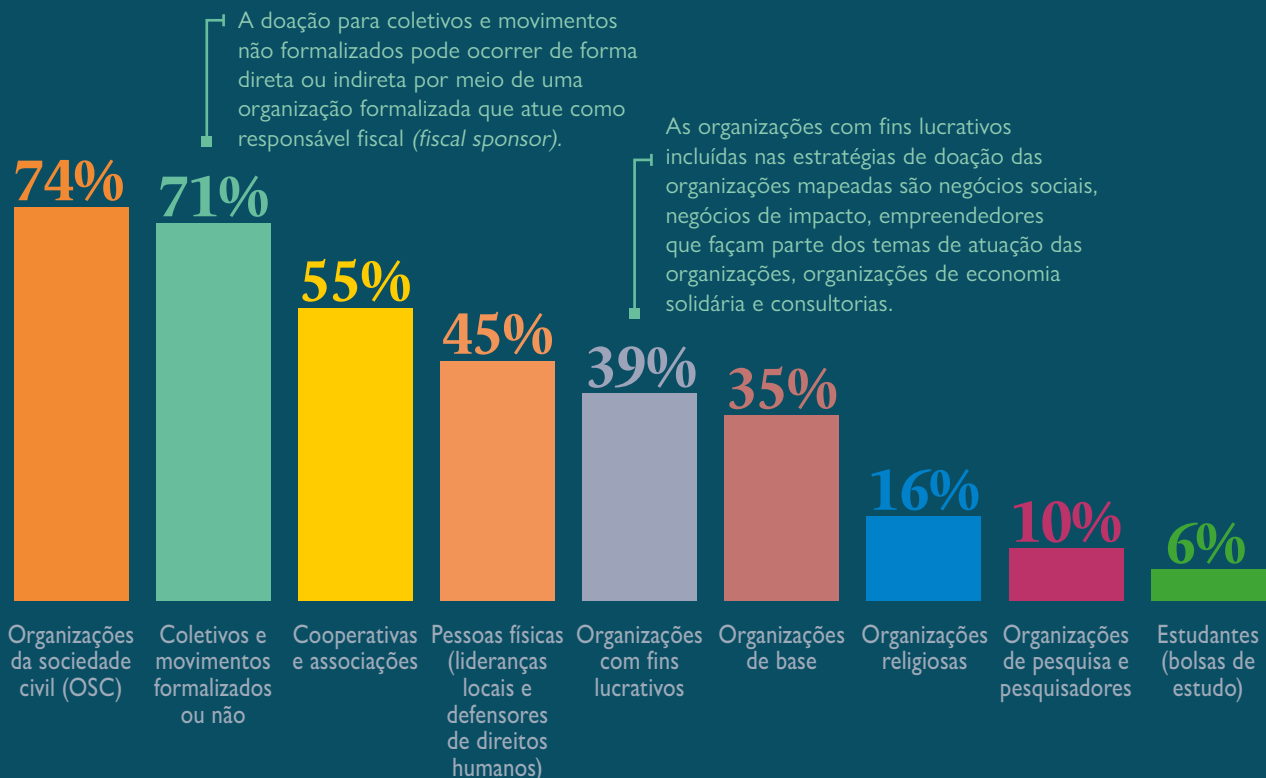

Base: 31 organizações mapeadas

Nota: As organizações mapeadas responderam mais de 1 opção cada as porcentagens representam o total de respostas para cada opção.

Fonte: Mapeamento de Organizações Independentes Doadoras nas Áreas de Justiça Social e Desenvolvimento Comunitário no Brasil, 2022

FORMA DE DOAÇÃO

QUAL A ESTRATÉGIA DE ATUAÇÃO DAS ORGANIZAÇÕES?

71% *das organizações fazem doações e também executam projetos próprios em seus campos de atuação,*

enquanto 29% das organizações mapeadas atuam apenas a partir de ações de *grantmaking* por meio da doação de recursos para organizações e lideranças da sociedade civil que atuam no tema ou comunidade para o qual buscam contribuir.

As doações financeiras são um critério essencial para a caracterização das Organizações Independentes Doadoras nas Áreas de Justiça Social e Desenvolvimento Comunitário, o que não impede que elas sejam uma entre um conjunto de estratégias de atuação.

Organizações mapeadas por forma de atuação

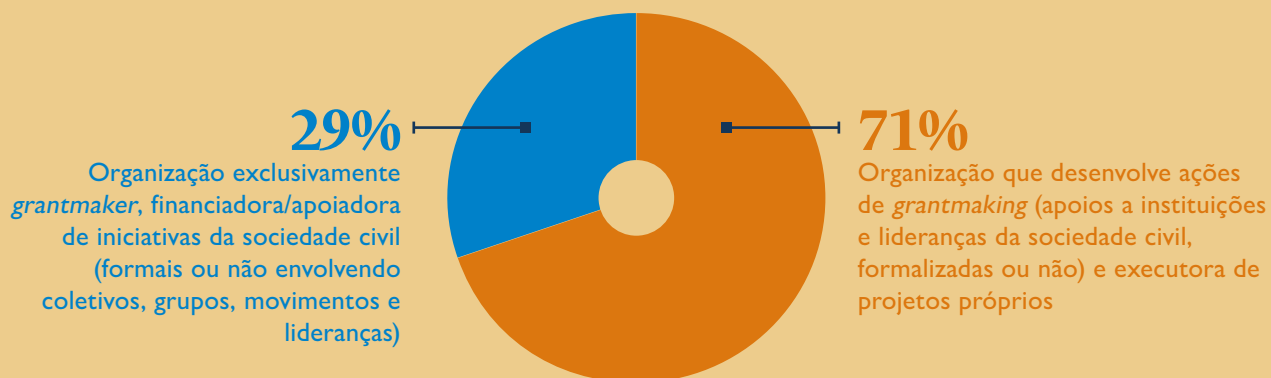

Base: 31 organizações mapeadas

Nota: A somatória do gráfico pode não ser 100% devido a arredondamentos.

Fonte: Mapeamento de Organizações Independentes Doadoras nas Áreas de Justiça Social e Desenvolvimento Comunitário no Brasil, 2022

QUAL O MONTANTE DE RECURSOS FINANCEIROS DOADOS EM 2021?

Há grande diversidade de capacidade de doação entre as organizações mapeadas

O orçamento de doação das organizações mapeadas em 2021 apresenta bastante variação, não havendo grandes concentrações de organizações em faixas específicas de volume de recursos financeiros doados.

Organizações mapeadas por montante de recursos financeiros doados em 2021

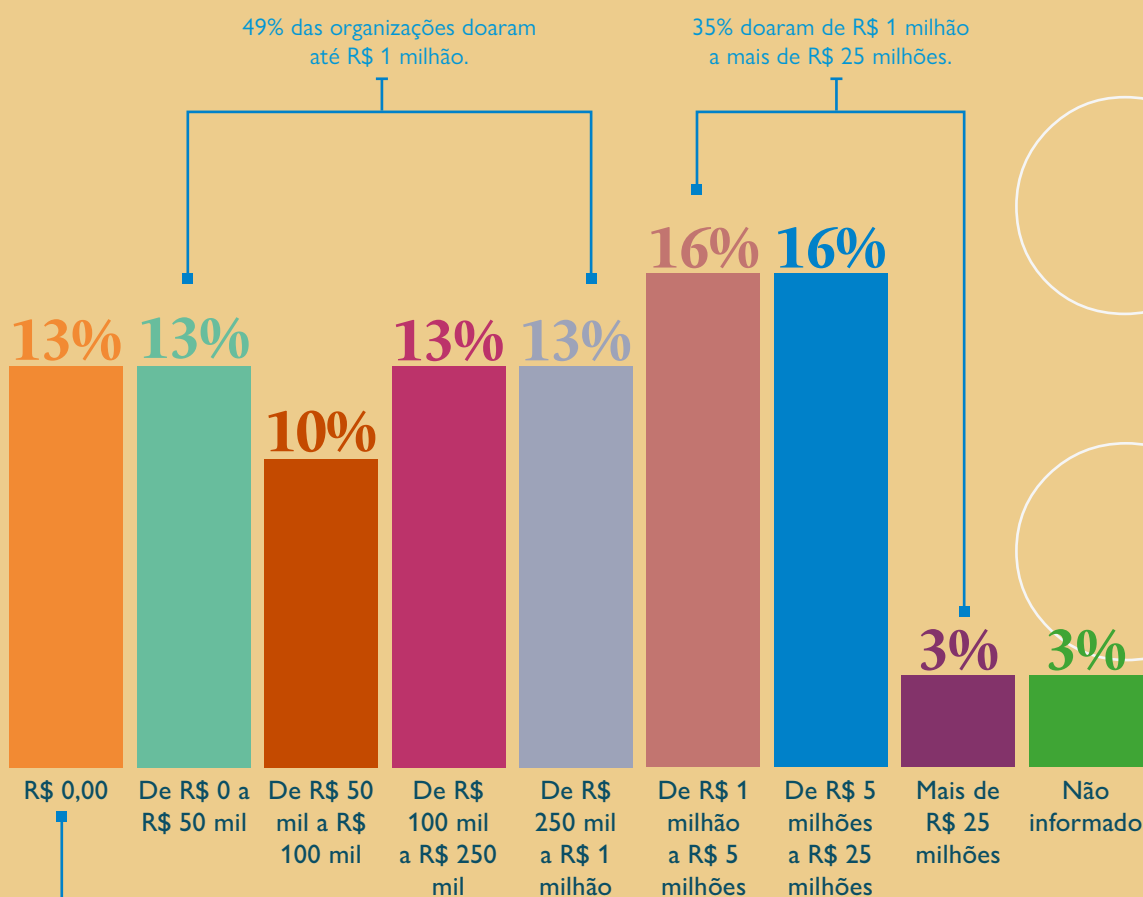

Entre as organizações que responderam ter doado R\$ 0,00 em 2021 há aquelas que iniciaram suas doações apenas em 2022 e também as que já haviam realizado doações em anos anteriores e não o fizeram em 2021 por motivos estabelecidos na estratégia de atuação.

Base: 31 organizações mapeadas

Nota: A somatória do gráfico pode não ser 100% devido a arredondamentos.

Fonte: Mapeamento de Organizações Independentes Doadoras nas Áreas de Justiça Social e Desenvolvimento Comunitário no Brasil, 2022

QUANTAS INICIATIVAS FORAM APOIADAS?

Também há grande diversidade de quantidade de iniciativas apoiadas pelas organizações por meio das doações realizadas. Ainda assim, é possível perceber uma maior concentração de organizações nas faixas de menor quantidade de iniciativas apoiadas (1 a 25).

29% das organizações apoiaram de 1 a 25 iniciativas

Organizações mapeadas por quantidade de iniciativas apoiadas em 2021

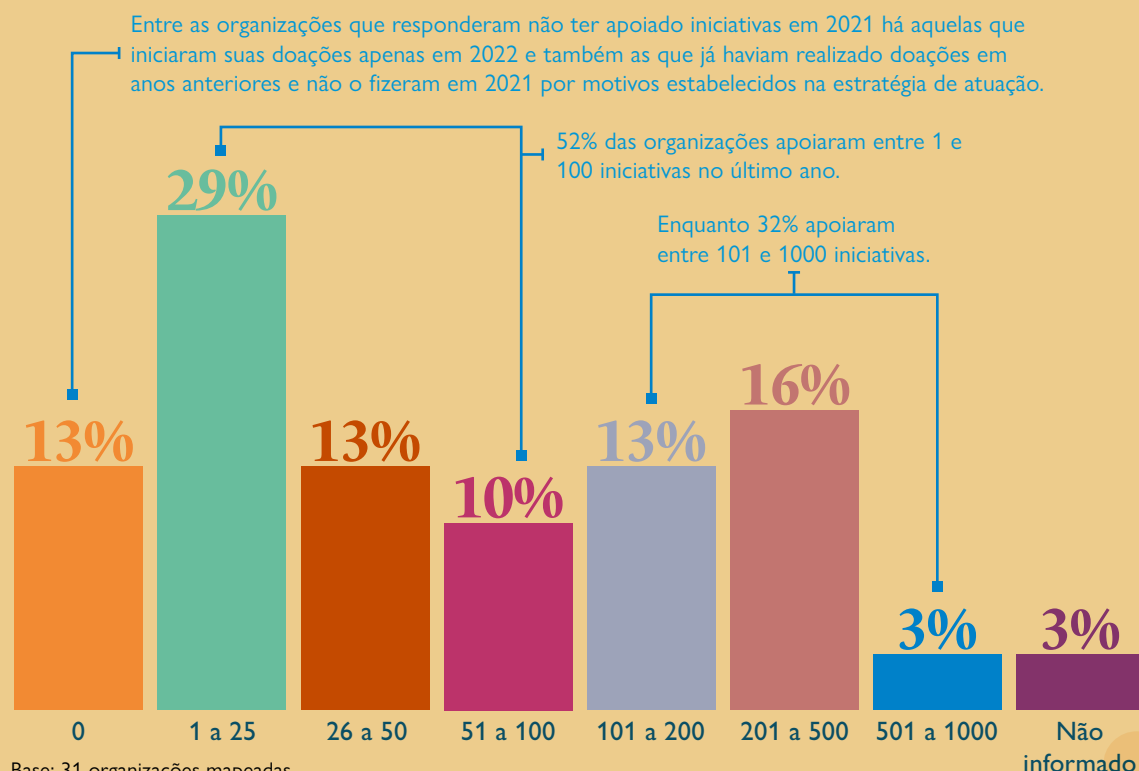

Base: 31 organizações mapeadas

Nota: A somatória do gráfico pode não ser 100% devido a arredondamentos.

Fonte: Mapeamento de Organizações Independentes Doadoras nas Áreas de Justiça Social e Desenvolvimento Comunitário no Brasil, 2022

Também há grande diversidade de quantidade de iniciativas apoiadas pelas organizações em todo o período de atuação. A quantidade de apoios está diretamente relacionada com o tempo de atuação de cada organização mapeada. Os números também se conectam com a preocupação das organizações em fazerem apoios de qualidade e, sempre que possível, personalizados, ao invés de uma atuação em grande escala.

23% das organizações apoiaram de 1 a 50 iniciativas desde sua criação até 2021

Organizações mapeadas por quantidade de iniciativas apoiadas desde a criação da organização até 2021

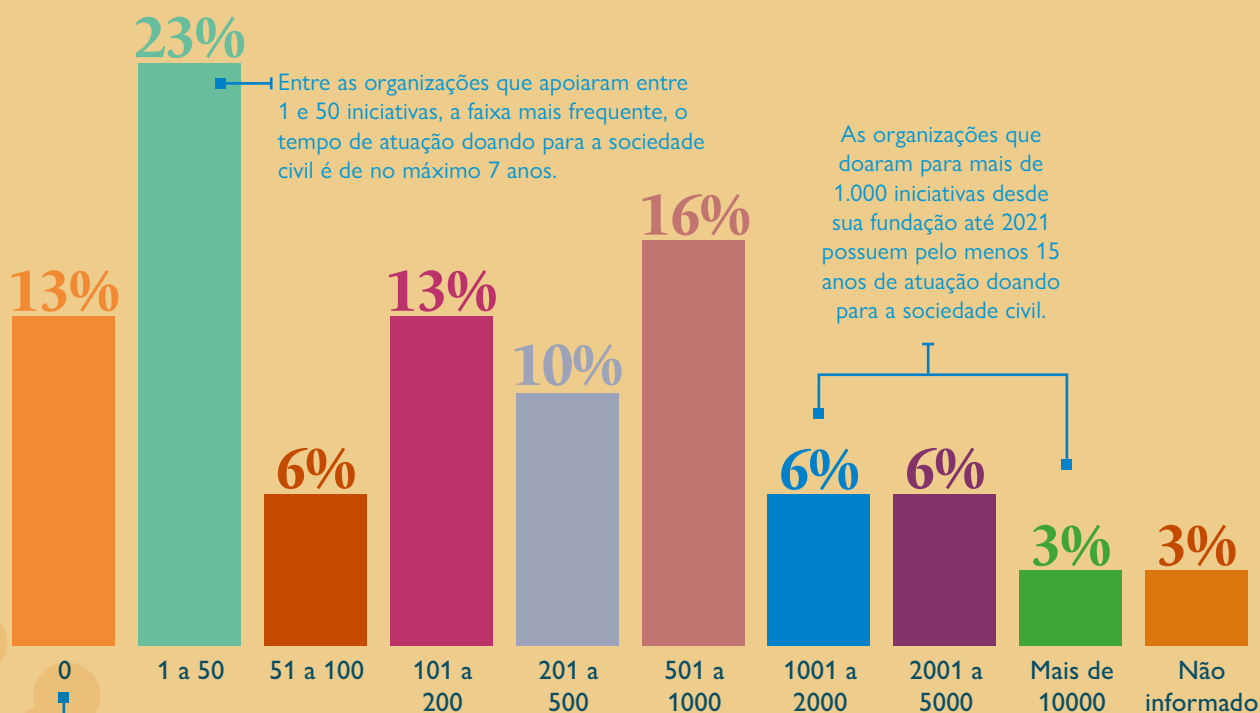

Entre as organizações que responderam não ter apoiado iniciativas até 2021 estão aquelas que iniciaram suas doações apenas em 2022 ou 2021.

Base: 31 organizações mapeadas

Nota: A somatória do gráfico pode não ser 100% devido a arredondamentos.

Fonte: Mapeamento de Organizações Independentes Doadoras nas Áreas de Justiça Social e Desenvolvimento Comunitário no Brasil, 2022

QUAIS SÃO AS FORMAS DE APOIO ALÉM DAS DOAÇÕES FINANCEIRAS?

Todas as organizações mapeadas fazem apoios por meio de doações não financeiras

Embora a maior parte das organizações mapeadas (74%) tenham surgido já com o propósito de doar, o mapeamento mostra que é comum que as organizações doem para além de recursos financeiros, seja com a execução de projetos próprios ou com a doação de recursos não financeiros para as lideranças, comunidades e organizações apoiadas.

Para 26% das organizações mapeadas, doar para a sociedade civil não era um objetivo inicial. Foi uma estratégia introduzida na organização a partir da percepção de que seu campo de atuação poderia se beneficiar de doações ou tinha a necessidade de contar com elas para se fortalecer.

As doações não financeiras são formas de repasse de recursos indiretos que viabilizam que as organizações apoiadas estejam aptas a receber os recursos financeiros. Ocorrem com formações/cursos sobre planejamento, escrita de projetos, prestação de contas, entre outros temas e com criação de espaços de conexão e outras ações que também fortalecem institucionalmente as organizações apoiadas para que estejam aptas a acessar financiamentos de outras instituições públicas e privadas e desenvolver melhor suas atividades.

As duas formas de apoio, financeiro e não financeiro, costumam ocorrer concomitantemente e garantem para as organizações mapeadas uma relação mais próxima das lideranças, comunidades e organizações apoiadas, pois os apoios não financeiros estabelecem uma relação de colaboração, compartilhamento de conhecimento e de troca de experiências com as apoiadas que supera uma dinâmica vertical de doação e prestação de contas.

A importância do apoio não financeiro pode ser identificada também pelo fato de que 81% das organizações mapeadas iniciaram a atuação com a execução dessa forma de apoio.

Organizações mapeadas por forma de apoio (financeiro ou não financeiro) iniciada primeiro

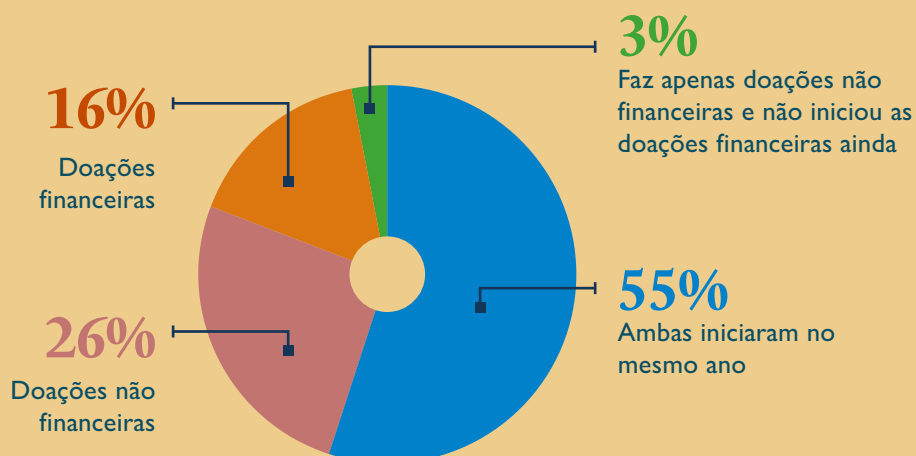

Base: 31 organizações mapeadas

Nota: A somatória do gráfico pode não ser 100% devido a arredondamentos.

Fonte: Mapeamento de Organizações Independentes Doadoras nas Áreas de Justiça Social e Desenvolvimento Comunitário no Brasil, 2022

As doações financeiras e não financeiras constituem assim estratégias complementares para os objetivos principais das organizações mapeadas: o fortalecimento de organizações, coletivos, comunidades e lideranças inseridas nos territórios e temas de atuação definidos como prioritários.

“[...] quando você entra e começa a fazer parte [do programa de apoio], você ganha essa bolsa, mas você ganha também uma comunidade entusiasta, gente com muitos saberes diferentes, espaço físico gigantesco de usufruto que não tem custo monetário, nada tem transação monetária envolvida, então você tem vários outros recursos que você pode acessar além da bolsa, é por isso que eu falo que a bolsa é uma das [formas de apoio], entendeu?” (Organização mapeada)

“O apoio financeiro não está desvinculado do trabalho educativo emancipatório de construção de autonomia e cidadania.” (Organização mapeada)

Dessa forma, os recursos financeiros doados são parte de um conjunto de recursos oferecidos. Não são os únicos recursos necessários, mas são essenciais para que as decisões finais sejam tomadas pelas pessoas apoiadas, conferindo autonomia para aqueles diretamente envolvidos nos problemas e soluções em que as organizações mapeadas almejam incidir.

FORTALECIMENTO E RECONHECIMENTO DE LIDERANÇAS, COMUNIDADES E ORGANIZAÇÕES

QUAIS SÃO AS FORMAS DE APOIO AO FORTALECIMENTO DE LIDERANÇAS, COMUNIDADES E ORGANIZAÇÕES?

Reforçando essa compreensão de que o apoio não financeiro é utilizado pelas organizações mapeadas como parte do processo pelo qual elas buscam fortalecer as lideranças, comunidades e organizações apoiadas, quando questionadas sobre como fortalecem as apoiadas, elas mencionaram estratégias de apoio não financeiro.



As organizações mapeadas contribuem para o fortalecimento de lideranças, comunidades e organizações apoiadas principalmente com oficinas, seminários, formações e capacitações sobre conhecimentos administrativos e institucionais

Organizações mapeadas por formas de apoio ao fortalecimento de lideranças, comunidades e organizações

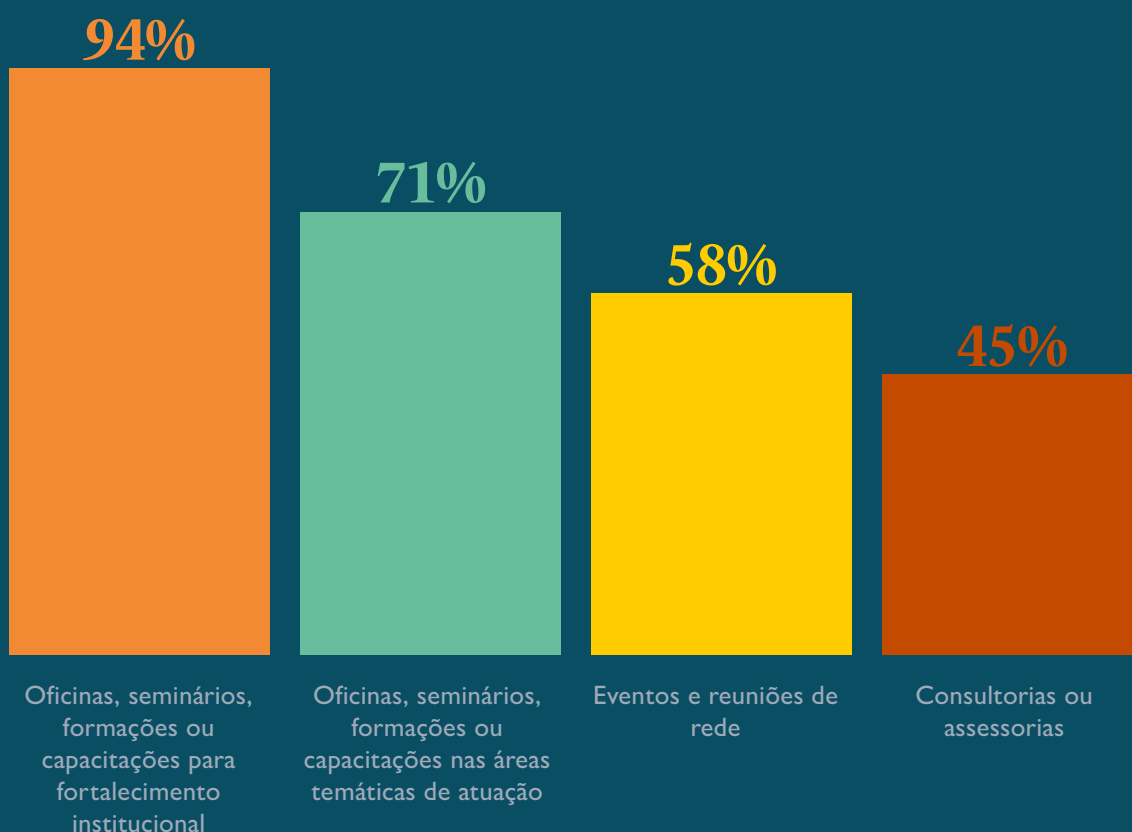

Base: 31 organizações mapeadas

Nota: As organizações mapeadas responderam mais de 1 opção cada, as porcentagens representam o total de respostas para cada opção.

Fonte: Mapeamento de Organizações Independentes Doadoras nas Áreas de Justiça Social e Desenvolvimento Comunitário no Brasil, 2022

COMO AS ORGANIZAÇÕES MAPEADAS IDENTIFICAM ORGANIZAÇÕES, LIDERANÇAS E COMUNIDADES DO CAMPO DE ATUAÇÃO?

77%

das organizações mapeadas se mantêm atualizadas sobre lideranças, comunidades e organizações para apoiar por meio das redes que constroem ao longo da atuação

Para tanto, as organizações apontaram que mantêm contato contínuo com lideranças comunitárias e/ou organizações como uma rede de contatos e de confiança. Dessa forma, é possível identificar que as organizações possuem, em geral, um relacionamento próximo e atualizado com as lideranças e comunidades de seu campo de atuação.

Esse relacionamento permite que as organizações mapeadas construam editais e outras estratégias de apoio conectadas com o momento atual, tendências, discussões, necessidades e demandas das organizações e comunidades que visam apoiar.

Tem relevância ainda o recebimento de indicações de organizações para apoiar (42%), o que também aponta para importâncias das relações e das redes nesses contextos de apoio entre as Organizações Independentes Doadoras nas Áreas de Justiça Social e Desenvolvimento Comunitário.

Organizações mapeadas por formas de identificação de lideranças, comunidades e organizações



Base: 31 organizações mapeadas

Nota: As organizações mapeadas responderam mais de 1 opção cada, as porcentagens representam o total de respostas para cada opção.

Fonte: Mapeamento de Organizações Independentes Doadoras nas Áreas de Justiça Social e Desenvolvimento Comunitário no Brasil, 2022

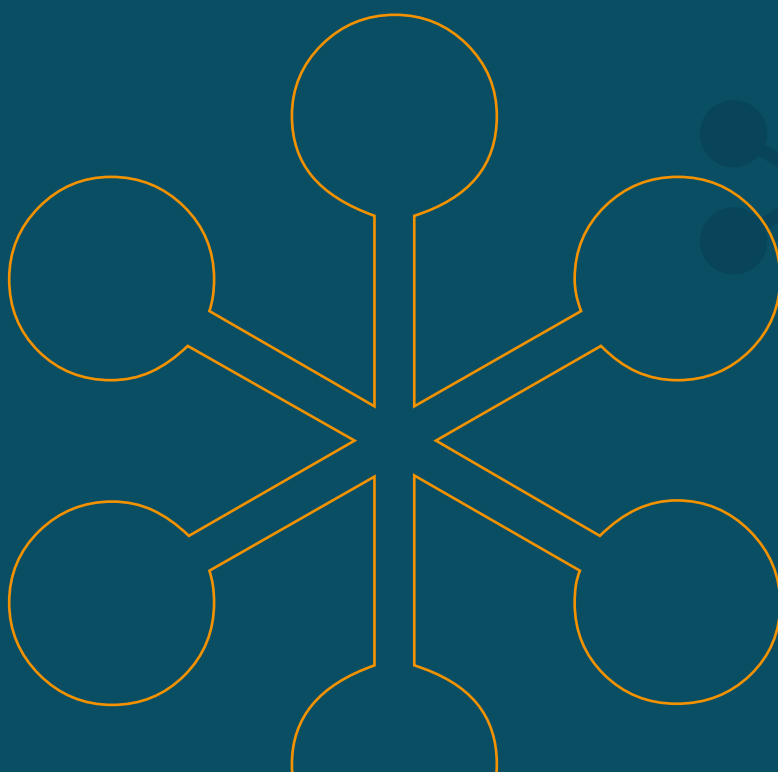

COMO AS ORGANIZAÇÕES APOIADAS PARTICIPAM DOS PROCESSOS DE TOMADA DE DECISÃO?



As organizações mapeadas promovem um processo de envolvimento e escuta das lideranças, comunidades e organizações apoiadas

Como parte do processo de manutenção de relacionamento com as organizações apoiadas e de fortalecimento do campo de atuação, 87% das organizações mapeadas também buscam incluir as contribuições das lideranças, comunidades e organizações apoiadas em seus processos decisórios.

Organizações mapeadas por participação das lideranças, comunidade e organizações apoiadas em decisões

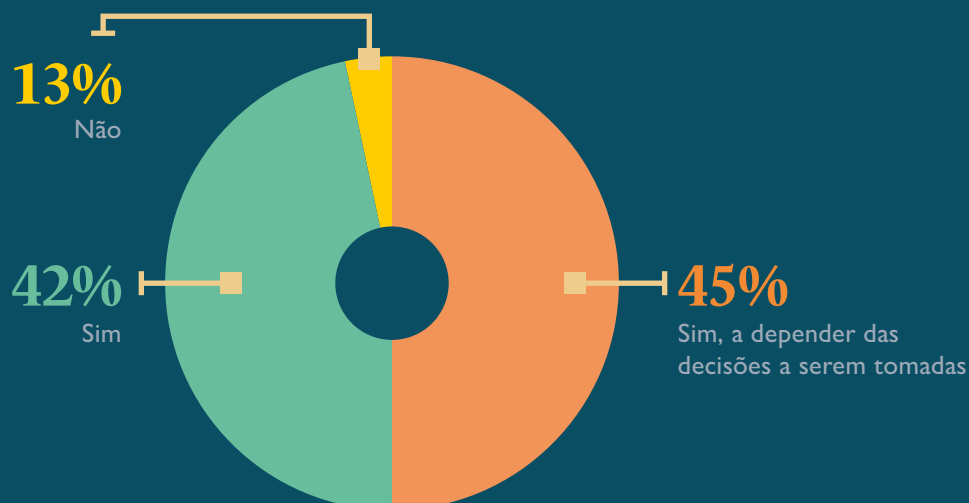

Base: 31 organizações mapeadas

Nota: A somatória do gráfico pode não ser 100% devido a arredondamentos.

Fonte: Mapeamento de Organizações Independentes Doadoras nas Áreas de Justiça Social e Desenvolvimento Comunitário no Brasil, 2022

A participação das organizações apoiadas ocorre principalmente por meios contínuos ao longo dos processos de apoio e não relacionados com a governança das organizações mapeadas.

Organizações mapeadas por formas de participação das lideranças, comunidades e organizações apoiadas em decisões

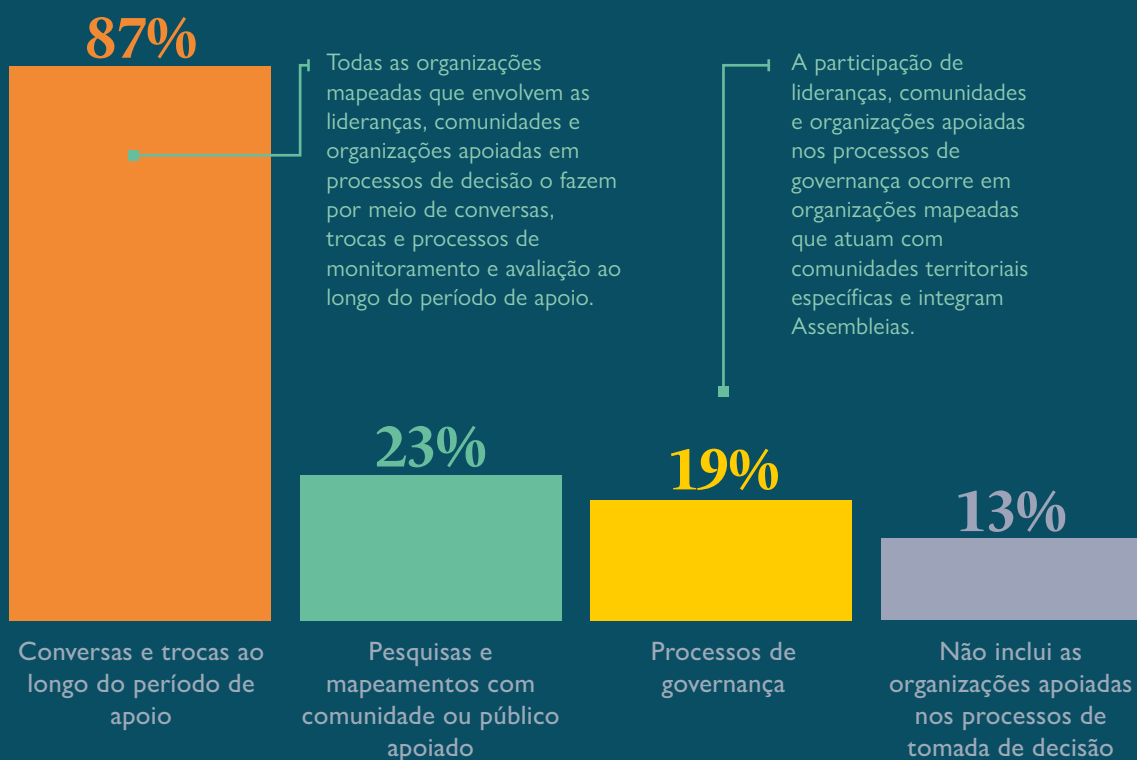

Base: 31 organizações mapeadas

Nota: As organizações mapeadas responderam mais de 1 opção cada, as porcentagens representam o total de respostas para cada opção.

Fonte: Mapeamento de Organizações Independentes Doadoras nas Áreas de Justiça Social e Desenvolvimento Comunitário no Brasil, 2022

ARTICULAÇÃO E FORTALECIMENTO DO CAMPO

COMO AS ORGANIZAÇÕES MAPEADAS CONTRIBUEM PARA A CONSTRUÇÃO DE CONHECIMENTO SOBRE O CAMPO DE ATUAÇÃO?

As organizações mapeadas estão muito engajadas na produção de conhecimento sobre seu campo de atuação





94% *das organizações produzem conteúdos voltados para a construção de conhecimento do seu campo de atuação*

As organizações que responderam que não produzem estão em processo de estruturação para começar a participar da construção de conhecimento de seus campos de atuação.

Há uma grande diversidade de formas pelas quais as organizações mapeadas produzem conhecimento, desde formatos mais objetivos e focados em mídias sociais, até formatos mais descritivos e analíticos como publicações, livros e diagnósticos. Os relatórios e informes sobre os projetos e programas também são compreendidos como uma forma importante de produção e disseminação de conhecimento.

As organizações mapeadas não desvinculam a produção de conhecimento para o campo dos processos de doação de recursos financeiros e não financeiros e das trocas e construções coletivas com as lideranças, comunidades e organizações apoiadas.

As informações produzidas em processos de apoio são utilizadas para publicações e outros conteúdos para disseminação externa e interna. As organizações que atuam com comunidades tradicionais também mencionam o fomento à disseminação conjunta de conhecimentos das comunidades.

Organizações mapeadas por formas de construção de conhecimento do campo

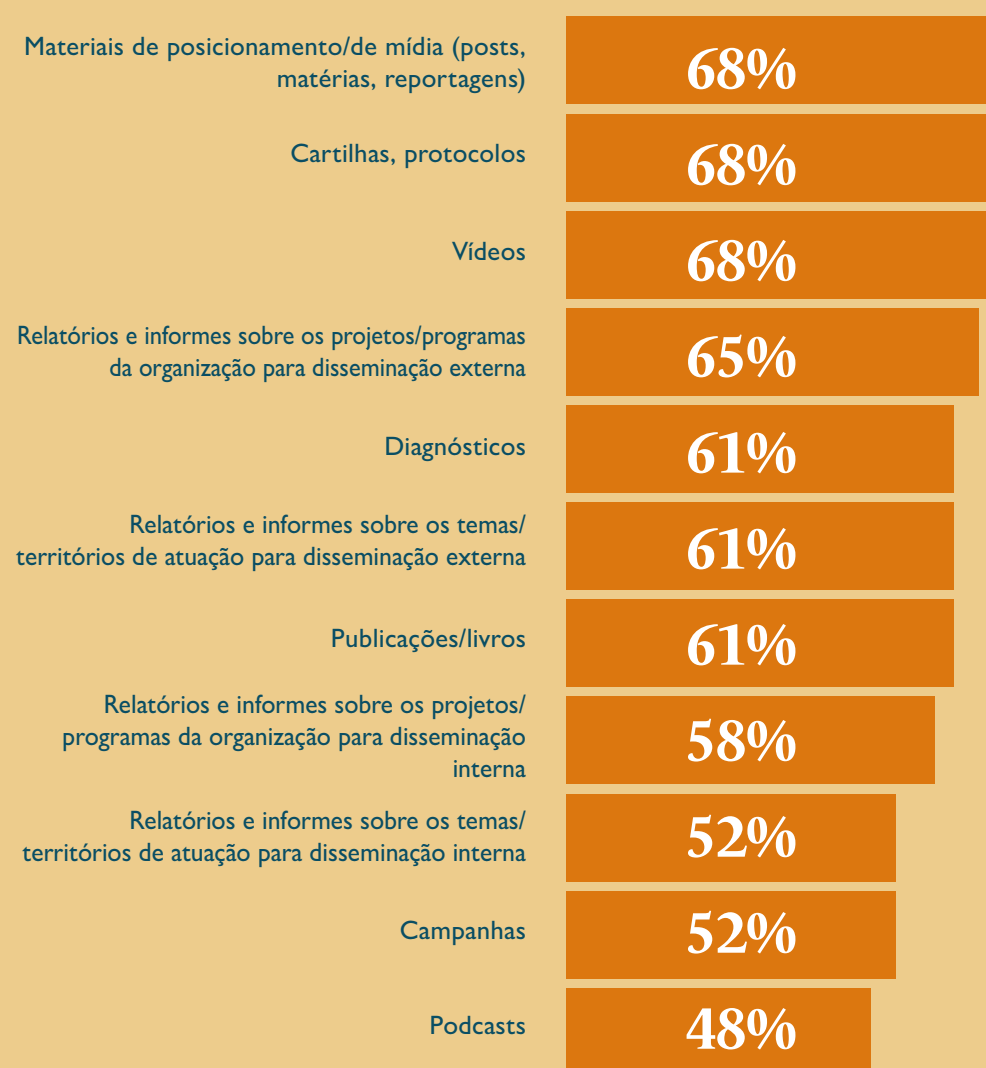

Base: 31 organizações mapeadas

Nota: As organizações mapeadas responderam mais de 1 opção cada, as porcentagens representam o total de respostas para cada opção.

Fonte: Mapeamento de Organizações Independentes Doadoras nas Áreas de Justiça Social e Desenvolvimento Comunitário no Brasil, 2022

DE QUAIS REDES TEMÁTICAS AS ORGANIZAÇÕES MAPEADAS PARTICIPAM?

87% *das organizações participam de redes temáticas do campo de investimento social privado ou conectadas com seus temas de atuação*

As redes em que as organizações estão mais presentes são redes nacionais de suas temáticas de atuação e as redes internacionais de suas temáticas de atuação e de investimento social privado.

Organizações mapeadas por participação em redes temáticas

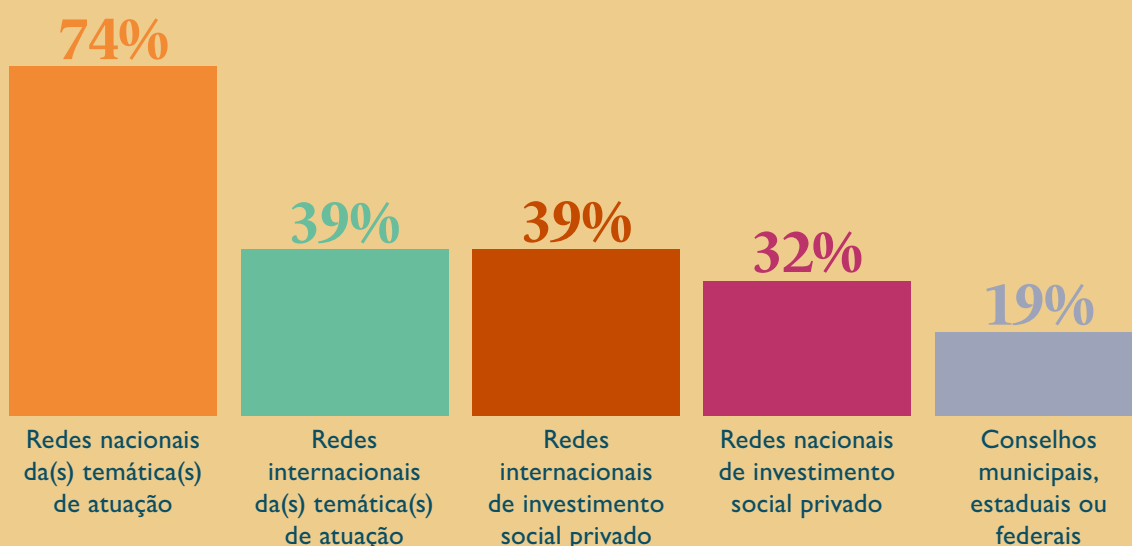

Base: 31 organizações mapeadas

Nota: As organizações mapeadas responderam mais de 1 opção cada, as porcentagens representam o total de respostas para cada opção.

Fonte: Mapeamento de Organizações Independentes Doadoras nas Áreas de Justiça Social e Desenvolvimento Comunitário no Brasil, 2022

A Rede de Filantropia para Justiça Social (RFJS) é a rede nacional de tema de atuação mais citada pelas organizações mapeadas (45%). Enquanto o Instituto para o Desenvolvimento do Investimento Social (IDIS) e o Grupo de Institutos, Fundações e Empresas (GIFE) são as redes nacionais de investimento social mais citadas, totalizando 13% e 10%, respectivamente.



LISTA DE ORGANIZAÇÕES INCLUÍDAS NESTE MAPEAMENTO

ORGANIZAÇÕES DA REDE DE FILANTROPIA PARA A JUSTIÇA SOCIAL

Baobá - Fundo Para Equidade Racial

Casa Fluminense

ELAS+ Doar para Transformar

Fundação Fundo Brasil de Direitos Humanos

Fundo Brasileiro de Educação Ambiental (FunBEA)

Fundo Casa Socioambiental

Fundo Positivo

Instituto Clima e Sociedade (iCS)

Instituto Comunitário Baixada Maranhense

Instituto Comunitário Grande Florianópolis (ICOM)

Instituto Procomum

Instituto Sociedade População e Natureza (ISPN)

Redes da Maré

Taboa Fortalecimento Comunitário

ORGANIZAÇÕES MAPEADAS

Associação das Comunidades Remanescentes de Quilombos do Município de Oriximiná (ARQMO) - Fundo Quilombola

Associação de Profissionais do Audiovisual Negro (APAN) - Fundo de Amparo a Profissionais do Audiovisual Negro (FAPAN)

Associação Endowment Sempre FEA

Associação Nossa Cidade - Fundo Regenerativo Brumadinho

BrazilFoundation*

Coordenadoria Ecumênica de Serviço (CESE)

Federação das Fundações e Associações do Espírito Santo (Fundaes)

Federação das Organizações Indígenas do Rio Negro (FOIRN) - Fundo Indígena do Rio Negro (FIRN)

Federação de Órgãos para Assistência Social e Educacional (FASE) - Fundo Saap

Fundo Agbara*

Fundo Dema - Federação de Órgãos para Assistência Social e Educacional (FASE)

Fundo Iratapuru

Instituto Juruti Sustentável (IJUS) - Fundo JURUTI Sustentável (FUNJUS)

Manauara Associação Comunitária

Movimento Interestadual das Quebradeiras de Coco Babaçu (MIQCB) - Fundo Babaçu

PODÁALI - Fundo Indígena Da Amazônia Brasileira

Silo - Arte e Latitude Rural

* A organização não era membro da RFJS no período em que foi realizado o mapeamento.

COORDENAÇÃO GERAL

Graciela Hopstein

PESQUISA E DADOS

Milena Peres

Jonathas Azevedo

COORDENAÇÃO TÉCNICA E REDAÇÃO

ponteAponte

Fabiana Sousa

Graziela Santiago

Nathalia Gonçalves

PROJETO GRÁFICO E DIAGRAMAÇÃO

Ara Comunicação

ISBN: 978-65-995113-6-3

Todo o material publicado nesta publicação está sob licença Creative Commons CCBT 4.0 podendo ser reproduzido sem autorização prévia da Rede de Filantropia para a Justiça Social, desde que citando a fonte original, inclusive autor do texto ou da foto quando for o caso. Para obras derivadas, deve-se licenciá-las também em CCBT 4.0.

APOIADOR



REALIZADOR



COORDENAÇÃO TÉCNICA

